

BEBOERMAPPE FOR KULTURRÆKKEN



FORORD

VELKOMMEN TIL KULTURRÆKKEN

Kulturrækkens 48 lejeboliger ligger lige ved Limfjorden tæt på noget af det bedste, Aalborg tilbyder: Musikkens Hus, Nordkraft og Karolinelund som nærmeste naboer. Med hele Østre Havn, havnebassinet og Stjernepladsen indenfor 300 meter, så du er omgivet af gastronomi, specialbutikker og den stemning, der er så særlig lige her.

For overalt kan du fornemme fjorden og vandet, der glider forbi. Du kan cykle helt ud til Vestre Fjordpark langs havnepromenaden eller spadserere hen til Magasin og gågaden på få minutter.

Alt sammen et sted der forener kultur, byens stemning og fjordens muligheder med hverdagens rolige liv.

BEBOERMAPPEN

Denne beboermappe er udarbejdet som et redskab til dig om brug, drift og vedligeholdelse af boligen, samt til at give dig gode råd til løsninger på små problemer i boligen etc. Beboermappen lægger digital tilgængelig på hjemmesiden, delt op i afsnit. Til sidst i hver afsnit ligger eventuelle bilag og vejledninger til drift og vedligeholdelse af de forskellige elementer i boligen.

Du er som beboer med ansvarlig for at opretholde en funktionsdygtig bolig. Det er derfor vigtigt at læse, følge og gennemføre de konkrete anvisninger i beboermappen om brug samt drift- og vedligeholdelse. Såfremt disse anvisninger om brug samt drift- og vedligeholdelse ikke bliver fulgt korrekt, vil eventuelle skader eller fejl blive udbedret på lejers regning.

Derudover ligger der husordensreglementet for Kulturrækken på hjemmesiden, som du/I skal følge. Hjemmesiden kan følges scanne QR koden i lejligheden.

Det er lejerens ansvar at læse hele beboermappen, vejledninger og husorden. Inden for det første år efter afleveringen af Kulturrækken vil der blive afholdt en 1-års gennemgang af boligen for gennemgang af eventuelle skjulte fejl og mangler, som er opstået efter aflevering af byggeriet. Samme procedure gentages inden 5-års dagen for aflevering af byggeriet. Al kontakt vedrørende 1- og 5-årsgennemgang forestås af bygningsejerne. Det er vigtigt du noterer hvilke dage, der gælder for netop din bolig, da der er pligt til at give adgang til boligen som varslet.

Velkommen til Kulturrækken

VED OVERDRAGELSE AF BOLIGEN

Ved overdragelsen af boligen vil I få udleveret følgende:

- 3 nøgler til boligen
- 1 nøglebrik til bygningens fællesdøre

Nøgler:

I får som lejer udleveret 3 nøgler. Nøglerne passer til entredøren til boligen og postkasse.

Det er vigtigt at understrege, at der **IKKE** er udleveret ekstra nøgler til viceværten. Ved bortkomst af nøglerne kan der bestilles nye ved ejendomsadministratoren, som har ansvaret for nøglesystemet. Regningen vil blive videresendt til den enkelte bolig lejer.

EJENDOMSADMINISTRATOR

Ejendomsadministrator er AE Ejendom og det er dem, der drifter og vedligeholder bygningen. Såfremt der skulle være nogle spørgsmål som ikke bliver besvaret i denne beboermappe, kontaktes ejendomsadministrator.

Ejendomsadministrator

AE Ejendom
Marathonvej 5
9230 Svenstrup J
+45 96 36 18 00

Opstår der noget akut udenfor arbejdstiden alle hverdage mellem 15:00 – 07:00 og lørdage, søndage og helligdage, kan der ringes til følgende:

BELFOR Ejendomsvagt, Tlf: **+ 45 70 12 21 22**

Der gøres opmærksom på, at der **KUN** må rettes henvendelse til BELFOR Ejendomsservice ved **AKUTTE** situationer så som vandskader, brand, oversvømmelse, frostskafer, hærværk, strømsvigt, kloakskader, indbrud og lignende situationer som kan gøre yderligere skade på boligen.

PRAKTISKE INFORMATIONER

Her vil der være nogle praktiske informationer for jer som beboer i Kulturrækken. Med tiden kan disse informationer og regler blive ændret.

Elevator:

Elevatoren må **KUN** anvendes til persontransport, vær opmærksom på at elevatoren ikke bliver ridset eller på anden måde tager skade.

Parkering:*Parkeringshus*

Du/i har mulighed for at leje en eller flere p-pladser i p-huset Kornmøllen (Østre Havnegade 31, som er nabo til kulturrækken samt i p-huset Havnemøllen (Østre Havnegade 17) som ligger længere nede af Østre Havnegade.

I p-husene Kornmøllen og Havnemøllen kan du betale pr. time eller købe et månedsabonnement på parkering. I parkeringshusene er der automatisk nummerpladeregistrering (ANPR), som gør din parkering nemmere og mere bekvem. Ved indkørsel i P-husene tages der et billede af din nummerplade, og så skal du blot huske at betale i en af automaterne inden du kører igen. Hvis du glemmer at betale, har du op til 48 timer til at få det gjort på www.apcoa.dk.

Lej en p-plads.

Apcoa tilbyder 3 typer abonnementer

24/7: Med 24/7-abonnement kan du parkere i p-husene 24 timer i døgnet, 7 dage om ugen, 365 dage p. året. **1.100kr./md.**

Business: Abonnementet er til dig, som kun har brug for en parkeringsplads mandag-fredag i tidsrummet kl 06:00-18:00 samt i weekender. **900 kr./md.**

Nat + weekend: Abonnementet er til som har brug for en parkeringsplads mandag-fredag i tidsrummet kl 16:00-09:00 samt i weekender. **400 kr./md.**

Med et abonnement kan du parkere både i Kornmøllen og Havnemøllen. Derudover kan selvfølgelig også parkere og betale i parkeringshuset på timebasis.

Kontakt Apcoa

Mail: ks@apcoa.dk

Telefon: 70231331

For leje af P-plads skal mail bruges.

Cykelparkering:

Der er cykelparkering i kælderen med indgang fra Østre Havnegade. Det er vigtigt at I **IKKE** lader ubrugte og ødelagte cykler stå og fylde.

For at sikre plads til alle, stilles cyklerne altid i stativerne.

Molokker/affald:

Molokkerne er opdelt ift. renovationens fraktioner, placeret i området. I skal anvende den affaldsstation der er tættest på jeres bolig.

Affaldsposerne skal være lukket med en knude, og lægges i den hertil indrettede affaldsmolok. Af hensyn til lugtgener og faren for rotter er det vigtigt, at **ALT** affaldet kommer i molokkerne og ikke henstilles foran hverken bygningen eller molokkerne.

Internet og kabel-tv:

Der er mulighed for at vælge mellem to tv- og internetudbydere, henholdsvis Yousee og Stofa.

Der er installeret PDS-udtag i værelserne og stuen.

Teknik/depotrum:

Hver bolig er udført med en teknik/depotrum, hvor alle boligens tekniske installationer er placeret. Rummet må delvist anvendes som depotrum. Installationerne må på **ingen måde** tildækkes/opstilles ejendele op af installationerne.

DØRTELEFON

Her finder I en vejledning til dørtelefonen, samt gode råd om vedligeholdelse og pleje af dørtelefonen.

DØRTELEFONEN

Beskrivelse:

I bygningen er der installeret et dørtelefonanlæg. Det betyder, at der ved indgangspartiet til bygningen sidder en dørstation, hvor der er mulighed for at ringe på til den pågældende bolig.

Funktion:

Inde i boligen ved siden af hoveddøren, er der monteret en dørtelefon (*se billedet til højre*) som er udstyret med følgende funktioner:

- A – Døråbnerkanp
- B – LED indikator
- C – Taletast
- D – Mikrofon

Ved rengøring anvendes der en hårdt opvredet klud i vand.

OBS anvend **IKKE** stærke rengøringsmidler eller skuremidler, da det kan beskadige overfladen.

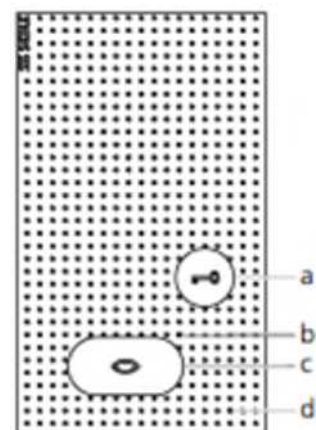

Ringeklokke:

Boligens ringeklokke er placeret på entredøren. Batteriet skal skiftes efter behov cirka 1 gang årligt, såfremt ringeklokken ikke ringer, kontakt viceværten.

INVENTAR

Her finder I en vejledning samt gode råd om vedligeholdelse og pleje af inventaret i boligen.

BESKRIVELSE

Ved overtalelsen af boligen følger der en del inventar med såsom skabe, skuffer vandhaner, hængsler, udtrækssystemer, skuffer osv. som alt sammen skal vedligeholdes og rengøres korrekt, da det sikrer et funktionsdygtigt inventar i mange år fremover.

VEDLIGEHOLDELSE:

I tilfælde af inventarlåger og lignende har behov for justering, efterspænding af skruer eller lignende, kontaktes viceværten.

Skabe/overskabe og fronter må ikke udsættes for vand eller damp i længere tid ad gangen, derfor må kaffemaskine og andre dampafgivende produkter **IKKE** stilles under overskabene når de er i brug. **ALT** damp eller vand skal tørres af omgående for at undgå fugtskader.

Skulle der opstå skader i lakken på fronter, skabe, skuffer, hylder osv., skal det straks repareres, for at forhindre at fugt trænger ind og laver permanente skader, kontakt viceværten.

Vandhaner:

Hvis vandhanerne i boligen (*badeværelset og køkkenet*) drypper eller på nogen måde er defekt, skal der tages kontakt til viceværten hurtigst muligt, så det kan udbedres.

Vandlåsen:

Vandlåsen bør dagligt efterses for utætheder. Såfremt der opstår utætheder, sæt en spand eller lignende under vandlåsen, og tag hurtigst muligt kontakt til viceværten, så der ikke opstår skader på inventaret.



(Vandlås badeværelse)

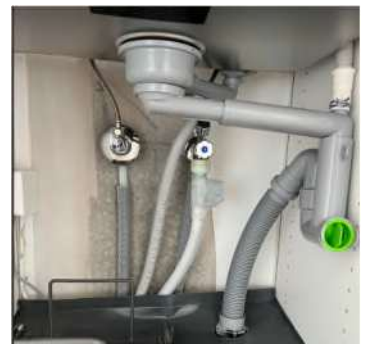

(Vandlås køkken)

RENGØRING:

Ved rengøring anvendes der en hårdt opvredet klud i vand.

OBS anvend **IKKE** stærke rengøringsmidler eller skuremidler, da det kan beskadige overfladen

HÅRDE HVIDEVARE

Det er **VIGTIGT** at læse brugervejledningerne på maskinerne inden de anvendes og rengøres korrekt. Alle leverandørernes vejledninger, bilag mv. kan findes på hjemmesiden www.kulturrækken.dk

Emhætten

Emhætten er en del af ventilationen. Dette betyder, at emhætten ikke virker som en traditionel emhætte. Emhætten støjer derfor heller ikke som en traditionel emhætte. For at få optimal udsugningseffekt af emhætten, bør man åbne et vindue, således at emhætten får erstatningsluft.

Vedligeholdelse/rengøring:

For vedligeholdelse og rengøring af maskinerne læs leverandørens vejledninger.

BADEVÆRELSE

I dette afsnit kan I finde generelle oplysninger og gode råd om vedligeholdelse og pleje af boligens badeværelse.

VANDLÅSEN I SKAB

Vedligeholdelse:

Vandlåsen bør dagligt efterses for utætheder. Såfremt der opstår utætheder, sæt en spand eller lignende under vandlåsen, og tag hurtigst muligt kontakt til viceværten, så der ikke opstår skader på inventaret.

OBS Brug **ALDRIG** ridsende svampe, skurepulver eller opløsnings- og syreholdige rensmidler som indeholder eddikesyre, da det ødelægger overfladen.

GULVAFLØB SAMT VANDLÅS

Vedligeholdelse:

Ved rengøring af gulvafløbet i brusenichen gøres følgende:

- Løft den øverste rist af.
- Tag fat i håndtaget på vandlåsen, drej og løft den op af afløbsarmaturet.



- Rengør delen med en blød klud eller børste dyppet i lunken sulfovand eller anden almindelig sæbe.

Hvis I oplever at der kommer dårlig lugt fra afløbet, kan det skyldes, at vandlåsen ikke er monteret korrekt. En anden årsag kan skyldes, at vandlåsen er tom, dette løses ved at hælde vand deri.



GULVVARME

Regulere temperaturen:

Boligen er forsynet med gulvvarme, man indstiller temperaturen på termostaten (se billede til højre), som er placeret i de respektive rum.

Tildæk **ALDRIG** termostaten. Sidder den skjult f.eks. bagved et håndklæde eller lignede vil den ikke kunne registrere rummets temperatur rigtig.

OBS Der kan gå op til 24 timer før temperaturen har reguleret sig. Er der ikke sket noget efter 24 timer kan det skyldes, at rummet allerede har den ønskede temperatur, som termostaten er sat på.



RENGØRING AF BADEVÆRELSE

For at gøre rengøring af badeværelset lettere og nemmere er her et par gode råd:

- Efter hver rengøring skal der skylles efter med rent koldt vand for at være sikker på, at alle rester af rengøringsmidlet er fjernet helt.
- Rester af kropsplejemidler (*sæbe, shampoo, brusegele, babyolie osv.*) kan medføre skader på komponenterne (*bruseren, blandingsbatteriet osv.*), fugerne og klinkerne/fliserne. Derfor anbefales det at skylle efter med vand efter brug.
- Efter hvert brusebad anbefales det at tørre komponenterne (*bruseren, blandingsbatteriet osv.*), fugerne, klinkerne/fliserne samt glasvæggen over med f.eks. et håndklæde for at undgå kalkaflejringer.

Begynder brusehovedet at lave ujævne stråler (*er utæt, eller giver mindre mængder af vand*), er det tegn på at brusehovedet er kalket til. For at mindske kalkaflejringerne kan man under et bad (*en gang imellem*) gnubbe stråledyserne med fingrene, således at den kalk der sidder i dyserne smuldrer og fjernes.

GULV

I dette afsnit kan I finde generelle oplysninger, og gode råd om vedligeholdelse og pleje af gulve.

VEDLIGEHOELDELSE:

For at beskytte gulvet anbefales det at anvendes dørmåtter ved entredøren for at mindske tilsmudsning og slitage af gulvet her.

Det anbefales at sætte filt puder under møblerne og bløde gummihjul på kontorstole, således gulvet ikke ridses eller beskadiges. Vær opmærksom på at latexholdige filt puder, måttebagsider og sorte gummihjul kan misfarve gulvet.

TRÆGULVE + LVT VINYLGULVE

Beskrivelse LVT vinylgulve (husdyr tilladte lejligheder)

Det er vigtigt at have fokus på vinylgulvet, da gulvet ikke må udsættes for høj vandpåvirkning og skal hurtigst muligt tørres op. Såfremt samlinger i vinylgulvet løsner sig, kontaktes viceværten.

(billedet til højre er LVT vinylgulv)



RENGØRING:

Den daglige rengøring af gulv foregår med kost, moppe eller støvsuger. Ved vask anvendes rent, lunkent vand og en opvredet klud.

EFTERLAD IKKE VAND PÅ GULVET, da gulvet bør udsættes for så lille en vandpåvirkning som muligt.

VÆGGE

Her finder I oplysninger og gode råd om vedligeholdelse, ophæng mv. væggene samt oplysninger om de vægtyper der er anvendt i boligen. Dette fremgår af bilag sidst i beboermappen

Betonelementvægge:

I betonelementvægge er der indstøbt armeringsjern inde i væggen. I områderne over vinduerne og døre, ligger armeringsjernet tættere og det anbefales ikke at bore der.

Gipsvægge:

Gips er et let materiale, men høj bæreevne og stabilitet til at hænge genstande i. **HUSK** at anvende velegnet rawplugs, skruer og spartelmasse på væggen.

Boring og ophængning i væggene:

Der vil altid være risiko for at støde på installationer ved boring i væggen. Installationer er typisk trukket lodret fra synlige udtag, men kabler og rør kan også være trukket vandret eller diagonalt. Og der skal derfor altid holdes en afstand på min. 15 cm på hver side af installationer. Der må ikke bores på badeværelse – heller ikke på den modsatte side af badeværelsesvæggene. (vægge markeret med grøn på vægtypeoversigten)

Hvis det er muligt, er det altid en god idé at se, hvad der findes på den modsatte side af væggen før arbejdet påbegyndes.

Skulle uheldet være ude og der bores i installationer/rør osv., skal der hurtigst muligt tages kontakt til viceværten.

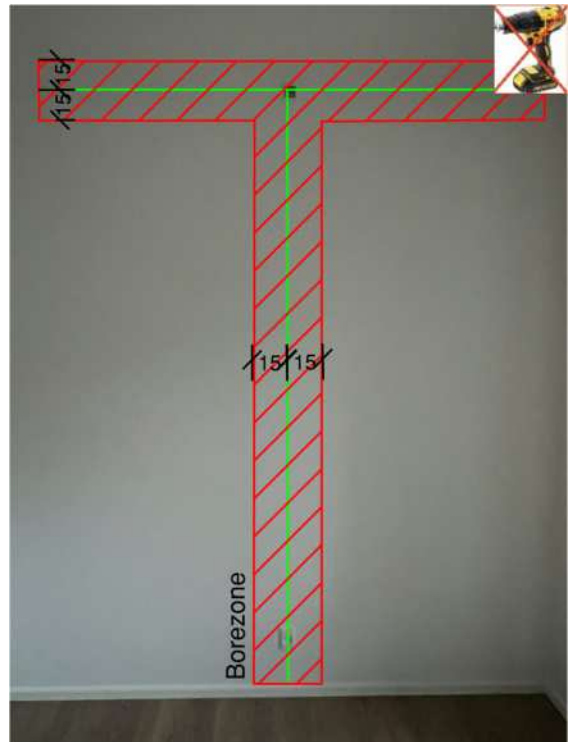

MALEDE OVERFLADER

Her kan du finde råd om vedligeholdelse og pleje af overfladerne.

Malede overflader:

Væggene, træværk og loft i boligen er malet, farvekode og glans fremgår af følgende oversigt:

Malet overflade	Farve kode/glans
Vægge	FLügger Flutex Pro 7 - Lys Råhvid
Malede Køkken Vægge	FLügger Dekso 20 H2O – Lys Råhvid
Loft	FLügger Flutex 2s – Lys Råhvid
Fodlister/gerigter	FLügger Easy Finsih 40 – S-0502-Y
Vægge - badeværelse	RAL 7037

Vær opmærksom på at der kan forekomme knastudtræk på alt malet træværk, fodlister, karme, vinduer o. lign. i boligen. Hvis harpiks trænger igennem malingen som små dråber, kan det let fjernes med lidt sprit på en klud.

Under rengøring af væg/loftoverflader anbefales det at bruge en viskosesvamp, da den ikke har en slibende egenskab. Tag viskosesvampen samt grundrens som blandes med rent lunke vand i en 2% opløsning, dette kan ofte fjerne de fleste tilsmudsninger. Afslutningsvis vaskes altid efter med rent vand og der aftørres med blød klud.

Der må aldrig anvendes skuremidler, skuresvampe eller andre produkter med slibende effekt.

TRÆ/ALU VINDUER OG ALTANDØR/TERRASSEDØR

Her kan du finde råd om vedligeholdelse og pleje af overfladerne.

BESKRIVELSE

Partierne er udvendigt aluminium og kan ved skader ikke repareres. Indvendigt er partierne af materialet træ og er et levende materiale, derfor kan der forekomme struktur og glansvariationer, vindridser mv.

Altan/terrassedøren:

Terrassedøren kan åbne op til en 90° vinkel.

Døren er forsynet med en grebsbetjent bremse: åbn døren så meget som du ønsker og drej så grebet ned til lodret for at aktivere bremsen.

VEDLIGEHOLDELSE:

Vinduesrammerne:

Vær opmærksom på at der ikke må stilles ting i vinduesrammerne eller karm – såsom pottedplanter m.v., som kan afgive fugt. Grunden er at fugten kan opløse den maling, der er blevet anvendt og trænge ind og give fugtskader.

Vindues og altan-/terrassedørens komponenter:

I tilfælde af bevægelige dele som hængsler og øvrige beslagkomponenter der giver lyde og forringer det daglige brug, kontaktes viceværten.

RENGØRING:

Under rengøring anbefales det at bruge en viskosesvamp, da den ikke har en slibende egenskab. Tag viskosesvampen samt grundrens, som blandes med rent lunkent vand i en 2% opløsning, dette kan ofte fjerne de fleste tilsmudsninger. Afslutningsvis vaskes altid efter med rent vand og der aftørres med blød klud.

Der må aldrig anvendes skuremidler, skuresvampe eller andre produkter med slibende effekt.

Ved dug på indvendige side af ruderne skal der tørres af for der ikke ligger vand på bundkarmen.

Tætningslister både indvendig og udvendig skal renses for snavs og spindelvæv regelmæssigt.

INDVENDIGE DØRE

Her finder I generelle oplysninger og gode råd om vedligeholdelse og pleje af dørene.

VEDLIGEHODELSE

Dørene må ikke fastholdes med kiler eller lignende, da dørene herved kan blive skæve. Brug i stedet en dørholder til at fastholde døren.

OBS Døre med brandklassifikation det vil sige døre med dørpumpe må **IKKE** tvinges til at være i åben position.

Tape, knagerækker og klistermærker må ikke klistres eller hænges på dørene.



Hængsler justeres:

Med tiden kan de indvendige døre begynde at hænge eller gå imod dørkarm, i så fald kontakt viceværten.

RENGØRING:

Ved rengøring af dørene med varmt vand anvend en blød klud, der er hårdt opvredet og tør altid døren efter med en tør klud. Det er vigtigt at dørene ikke overrisles med vand, da det kan ødelægge dem.

Under rengøring anbefales det at bruge en viskosesvamp, da den ikke har en slibende egenskab. Tag viskosesvampen samt grundrens som blandes med rent lunkent vand i en 2% opløsning, dette kan ofte fjerne de fleste tilsmudsninger. Afslutningsvis vaskes altid efter med rent vand og der aftørres med blød klud. Det er vigtigt at dørene ikke overrisles med vand, da det kan ødelægge dem.

Der må aldrig anvendes skuremidler, skuresvampe eller andre produkter med slibende effekt.

FUGER

Alle fugerne i boligen skal løbende kontrolleres for fugeslib og revner. I så fald kontaktes viceværten.

ELINSTALLATIONER

I dette afsnit kan I finde oplysninger og gode råd om drift og vedligeholdelse af elinstallationer, som anvendes i boligen.

SIKRINGSGRUPPER-

Sikringsgrupper (*komponenter markeret med rød*) betyder at boligens elinstallationer er delt op i mindre grupper, og gør det muligt at fra- og tilkoble strømmen i enkelte grupper. Under hver gruppe er det beskrevet hvilke elinstallationer der hører til gruppen.

Sikringsgrupperne beskytter også elinstallationerne mod overbelastning, og vil i disse tilfælde slå automatsikringen fra.

1. gang automatsikringen slår fra i en sikringsgruppe, kan den kobles til igen.
2. gang automatsikringen slår fra i den samme sikringsgruppe (*altså en sikringsgruppe der har været slået fra tidligere*) tages der kontakt til viceværten hurtigst muligt.



ELMÅLER

Elmåleren er placeret i tavlerummet i kælderen, hvor den aflæser boligens forbrug. Elselskabet fjernaflæser elforbruget. Alle elmålere er markeret med lejligheds nr. så det gør det nemt og hurtigt at finde sin elmåler på tavlevæggen.



LAMPEUDTAG

Boligen er udstyret med firkantede lampeudtag som er placeret i væggen (se billedet til højre). Kontakt viceværten for installationer af lamper.



RØGALARM

Der er monteret røgalarm i boligen. For at fra- og tilkoble alarmen, samt vigtige informationer om røgalarmen står skrevet i dette afsnit.

Røgalarmen er fastmonteret til 230V i loftet, men har også et 9V batteri som backup i tilfælde af, at 230V forsyningen forsvinder (*strømsvigt*). Hvis backup batteri ikke længere er funktionsdygtigt, vil røgalarmen signalere det ved at udsende en kort signaltone. Kontakt viceværten.

For ikke at lave fejlalarmer skal røgalarmen rengøres hver 6. måned. Støvsug og aftør yderfladerne med en hårdt opvredet klud.

Alarmens lydmønstre:

Fuld alarm der indikerer røg og brand	Gentagen serie med 3 bip hvert 4. sekund, hvor lampen blinker
Batteriet mangler strøm	Enkelt bip én gang i minuttet	• • • •
Testknappen sidder fast	Ét bip hvert 11. sekund	• • • •
Anden fejl	Dobbeltbip én gang i minuttet	•• ••

VARME OG VAND

I dette afsnit finder I oplysninger om hvordan varmen og vandet fungerer i boligen samt vedligeholdelse og pleje af funktionerne.

Boligen opvarmes med fjernvarme via gulvvarme i hele boligen (læs afsnittet for "gulvvarme", for at finde informationer på regulering af temperaturen på gulvvarmen).

Boligens varmeforbrug bliver målt via en varmemåler som er placeret på fjernvarmerørene i teknik/depotrummet. Varmemåleren fjernaflæses og forbruget kan ses i displayet.

(varmemåleren ses på billede til højere).



På boligen fjernvarmerør sidder en hovedhane i teknikrummet, (hovedhanen kan være monteret på alle sider af røret, se billede til højre).

I tilfælde af utætheder, kan du lukke helt for fjernvarmen til boligen med hovedhanen.



VAND

Beskrivelse:

Vandforsyning er placeret i teknikskakten i boligen, hvor den forsyner boligen med vand.

Boligens vandforbrug bliver målt via en vandmåler som er placeret på vandrørene i teknik/depotrummet. vandmåleren fjernaflæses og forbruget kan ses i appen "Brunata Forbrugsoverblik". (varmemåleren ses på billede til højre).



På boligens vandrør sidder en hovedhane i teknik/depotrummet, (hovedhanen kan være monteret på alle sider af røret, se billede til højre).

Hovedhanen kan i tilfælde af utætheder, lukke helt for vandet til boligen og kontakt viceværten.



VENTILATIONSANLÆGGET

I dette afsnit finder I oplysninger om ventilationsanlæg i boligen samt beskrivelse, vedligeholdelse og pleje af anlægget.

VENTILATIONSANLÆGGET:

Anlægget er placeret i teknik/depotrummet.

Ventilationsanlægget er indkøbt efter de lovmæssige krav i forhold til boligens størrelse.

Der må **IKKE** justeres på udsugnings- eller indblæsningsventilerne i væggene (se billedet til højre), da grundindkøringen af ventilationsanlægget ikke længere vil være korrekt. Dette kan medføre at boligens ind-og udblæsning ikke længere er i balance, og derved skabe et over- eller undertryk.



FUGTSTYRING:

Ventilationsanlægget er fugtstyret, hvilket betyder at anlægget måler fugtigheden i boligens luft og beregner en gennemsnit over de sidste 24 timer. Ændrer luftfugtigheden sig mere en 5-10 % i forhold til gennemsnitsniveauet, reagerer aggregatet med henholdsvis et større eller lavere niveau.

FUNKTION



Med CTS 400 panelet er følgende funktioner til rådighed:

1. Tænd og sluk knap
2. Gul lysdiode: Blinker eller lyser konstant ved advarsel eller alarm
3. Grøn lysdiode: Antal tændte lysdioder viser ønsket ventilationstrin
4. Skift af ventilatortrin fra 1-4 sker ved tryk på pilen, efter trin 4 kommer trin 1 igen.



OBS

Når aggregatet er overstyret af brugervalg, fugt, afrimning mm., vil det ønskede ventilationstrin lyse grønt, men det aktuelle trin vil blinke. Ved tryk på pilen, vil aggregatet køre ned på det ønskede trin - indtil næste hændelse.

Ventilationen kan reguleres i styrke efter behov:

Trin 1 kan bruges, hvis du er væk hjemmefra i længere tid, f.eks. på 14 dages ferie. NB! Når anlægget kører efter lav fugtighed, kan det være indstillet til at køre trin 1.

Trin 2 skal anlægget stå på ved normal drift. Luftmængden på trin 2 svarer til grundluftmængden, som boligen er indreguleret til.

NB! Den automatiske fugtstyring ændrer anlæggets funktion til at køre høj eller lav ventilation efter behov.

Trin 3 kan bruges, hvis der er gæster i boligen eller der f.eks. er tændt levende lys. NB! Husk at stille tilbage til trin 2, når gæsterne er gået.

Trin 4 kan bruges, hvis der f.eks. holdes fest med mange gæster og belastningen derfor er ekstra stor. Det kan også være indstillet til høj fugtighed.

NB! Dette trin bruges også til emhættedrift, hvis den kører med over ventilationsanlægget.

Såfremt ventilationsaggregatet er gået i alarmtilstand, vil den gule lysdiode blinke, og der skal tages kontakt til viceværten.

Filterne:

For at opnå et godt indeklima er det vigtigt at skifte filterne, derfor vil viceværten stå for at kontakte jer, således der er adgang til boligens anlæg når filterne skal udskiftes.

Skulle anlægget komme med en alarm omkring skiftning af filtrene inden viceværten kontakter dig/jer, skal I give ham besked.

Hvis filtrene ikke udskiftes efter behov, eller ved filteralarm, formindskes luftmængden og derved det gode indeklima.